PROTESTANTSE GEMEENTE DOETINCHEM
CATHARINAKERK

16 februari 2020

kleur: groen,
kleur van schepping, leven en hoop

aanvangstijd: 10.00 uur

Van harte welkom in de Catharinakerk. Vanmorgen beginnen we aan een serie lezingen uit het boek Exodus. Door een aantal thematische vieringen rond de jaarthema's van onze gemeente, worden de lezingen over een paar weken pas weer vervolgd. Vandaag het begin. Een hopeloze situatie, waarin de nakomelingen van Jacob het onderspit dreigt te delven.
In deze uitzichtloze situatie zijn een paar vrouwen aanwezig die ondanks alle dreiging en ondanks de enorme macht van farao niet doen wat hij zegt, en die weigeren uitvoerders van zijn dodelijke bevelen te worden. Ondanks het enorme risico dat ze lopen stellen zij zich in dienst van het leven, van hoop, van toekomst, van God. Het betreft Sifra en Pua, twee gewone vrouwen, maar tegelijk heel bijzonder als de tijden moeilijk worden en vol risico.
We lezen ook uit het evangelie naar Mattheus en vervolgen de lezingen uit de Bergrede. Ook daar gaat het over keuzes die je maakt, over hoe je leven kunt en hoe je je daarin kunt verhouden tot de mensen om je heen.
Ik wens u een goede dienst.
Klaas A. Bakker, voorganger in deze dienst.

In deze dienst:

voorganger: ds. Klaas Bakker
organist: Elske te Lindert
ouderling: Anja Jongenburger
diaken: Bert Oosterloo
lector: Nelleke van Pijkeren
collectanten: Janny en Fred Pronk
kosters: Coby en Jan Kuiperij

Voorbereiding op de dienst:
- **Orgelspel: Freu dich sehr, o meine Seele (Psalm 42),**
  J. Pachelbel
- **Stilte** *(De ouderling van dienst spreekt het consistoriegebed uit, en wij worden stil voor de ontmoeting met de Eeuwige)*
- **Begroeting** *(door de ouderling van dienst)*
- **Aansteken van de kaarsen**
- **Op het orgel wordt gespeeld: Lied 119a** (Uw woord omvat mijn leven)

Wij gaan staan

o. Onze hulp is de naam van de Heer
g. DIE HEMEL EN AARDE GEMAAKT HEEFT.

Drempelgebed
o. Trouwe God,
wij zijn hier gekomen
met onze vreugde en onze dank,
maar soms ook met pijn en verdriet.
a. ZEGEN ONS LEVEN MET HET LICHT
VAN UW NABIJHEID.
o. Ken ons in onze onzekerheden, onze zorg, onze angst.
a. LAAT UW LICHT OVER ONS LEVEN VALLEN.
o. Keer ons om naar U en vernieuw ons hart.
a. RICHT ONZE VOETEN OP WEGEN
VAN LIEFDE EN VREDE. AMEN.

Psalm 31: 1, 3 en 6 (Op U vertrouw ik, Heer de heren)

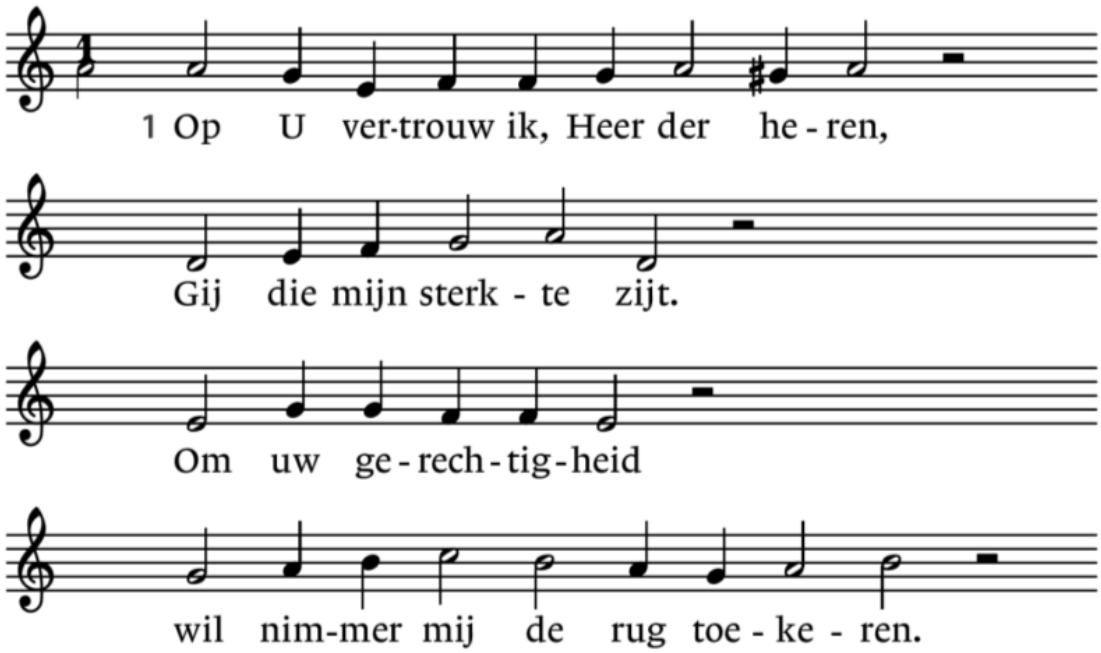

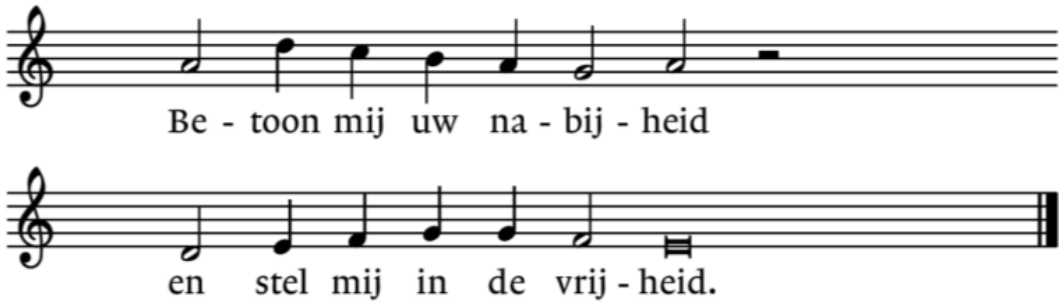

3 Gij zijt mijn rots, Gij wilt mij wezen,
om uwe naam, o Heer,
toevlucht en tegenweer.
Gij leidt mij uit, ik zal niet vrezen.
Al spannen zij hun netten,
Gij zelf zult mij ontzetten.

6 Ik wil mij, Heer, in U verblijden,
die hulp bood in de dag
dat ik geen uitkomst zag,
die steeds mij uit de engte leidde;
dan mocht met lichte schreden
ik in de ruimte treden.

Vredegroet

v. De vrede van de Heer is met u
g. OOK MET U IS DE HEER.

Wij gaan zitten

Smeekgebed en Kyrie, met aansluitend Gloria

v. …… daarom bidden wij:
we zingen dan **Lied 301g** (Kyrie eleison)

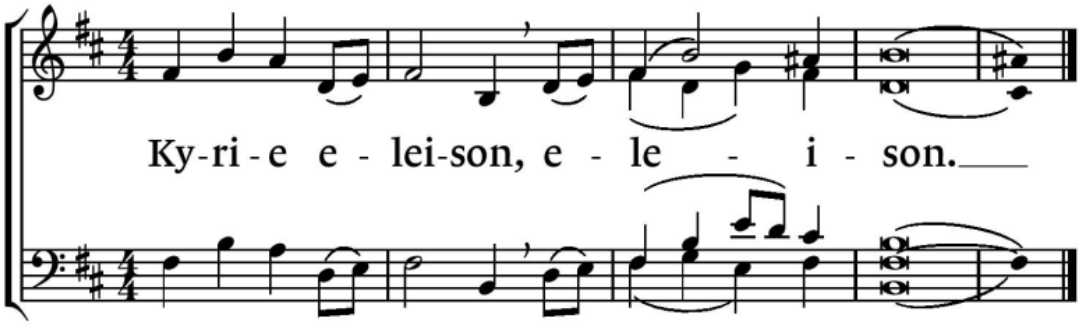

Gloria: Lied 305 (Alle eer en alle glorie)

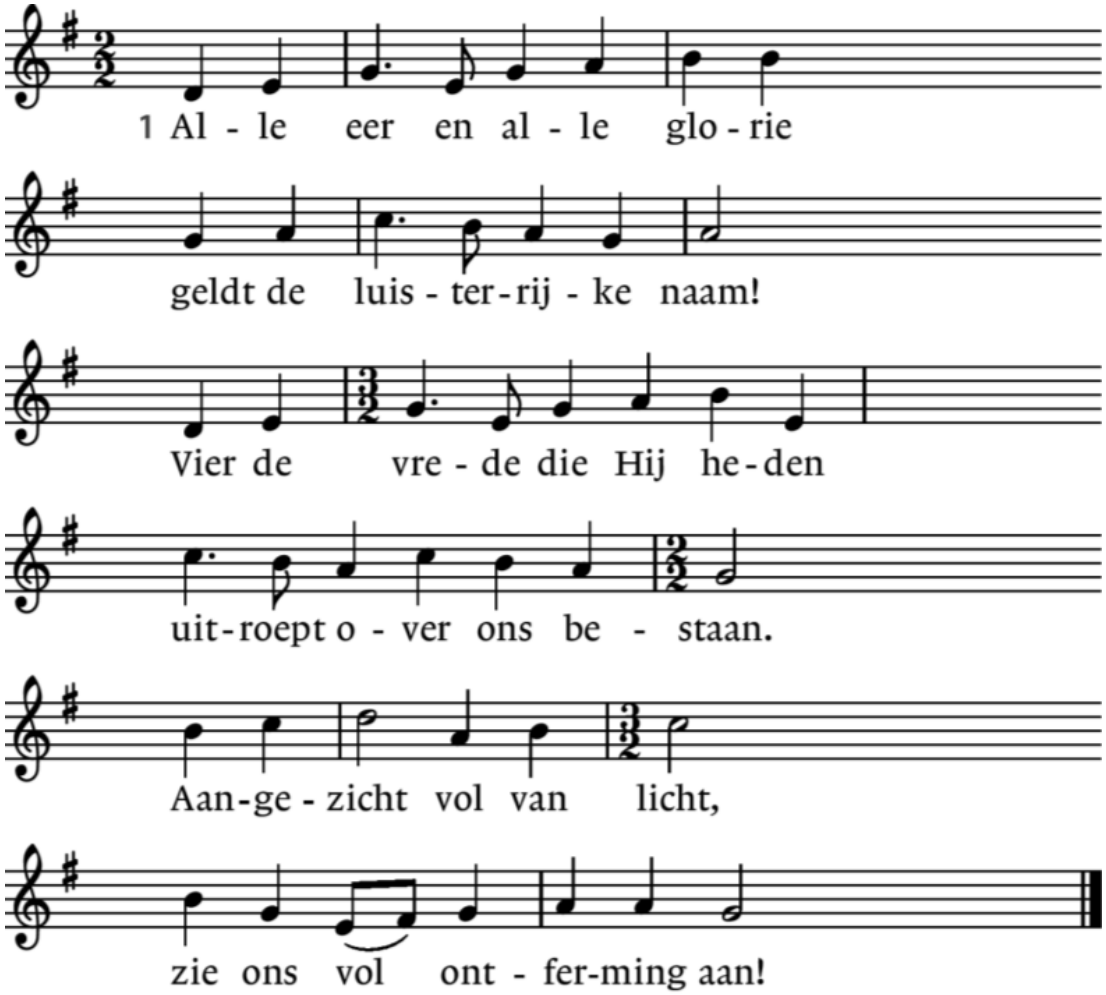

2 Alle eer en alle glorie
geldt de Zoon, de erfgenaam!
Als genade die ons toekomt
is Hij onze nieuwe naam.
Licht uit licht, / vergezicht,
steek ons met uw stralen aan!

3 Alle eer en alle glorie
geldt de Geest die leven doet,
die de eenheid in ons ademt,
vlam, die ons vertrouwen voedt!
Levenszon, / liefdesbron,
maak de tongen los voorgoed!

DE SCHRIFTEN, GELEZEN, GEZONGEN EN UITGELEGD

Gebed bij de opening van de Schriften

v. ……zo bidden wij allen: **Lied 333 (2x)**

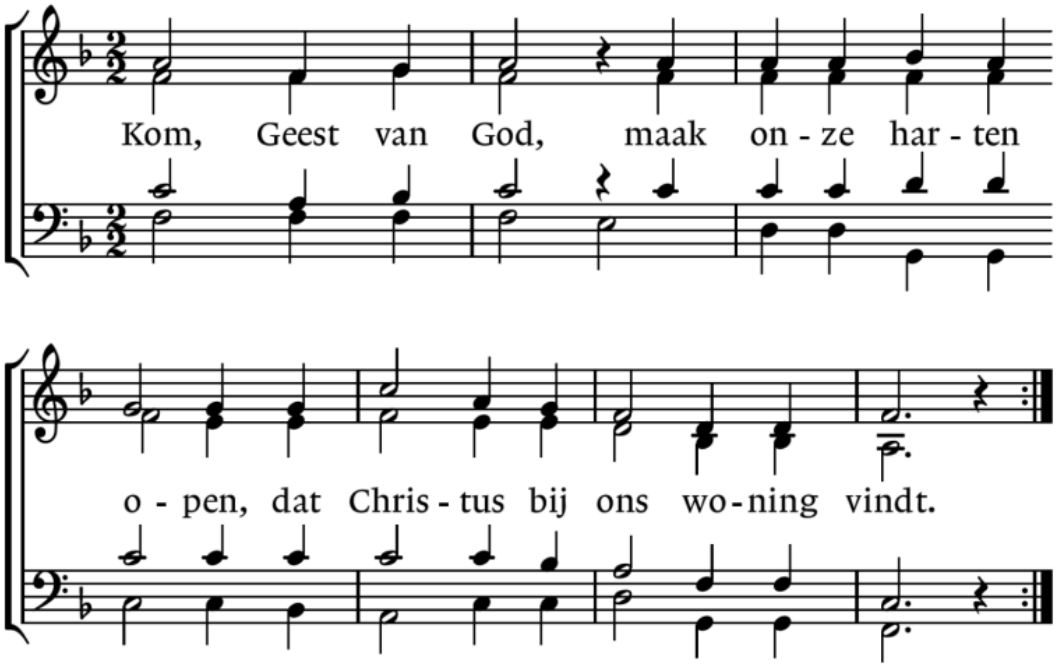

Schriftlezing: Exodus 1: 8-22

8 Er kwam in Egypte een nieuwe koning aan de macht, die Jozef niet
gekend had. 9 Hij zei tegen zijn volk: ‘De Israëlieten zijn te sterk voor
ons en te talrijk. 10 Laten we verstandig handelen en voorkomen dat
dit volk nog groter wordt. Want stel dat er oorlog uitbreekt en zij zich
aansluiten bij onze vijanden, de strijd tegen ons aanbinden en uit het
land wegtrekken!’ 11 Er werden slavendrijvers aangesteld die de
Israëlieten tot zware arbeid dwongen. Ze moesten voor de farao de
voorraadsteden Pitom en Raämses bouwen. 12 Maar hoe meer de
Israëlieten onderdrukt werden, des te talrijker werden ze. Ze
breidden zich zo sterk uit dat de Egyptenaren een afkeer van hen
kregen. 13–14 Daarom beulden ze hen af en maakten ze hun het leven
ondraaglijk met zwaar werk: ze moesten stenen maken van klei en
op het land werken, en ze werden voortdurend mishandeld.
15 Bovendien gelastte de koning de Hebreeuwse vroedvrouwen, Sifra
en Pua geheten, het volgende: 16 ‘Als u de Hebreeuwse vrouwen bij
de bevalling helpt, let dan goed op het geslacht van het kind. Als het
een jongen is, moet u hem doden; is het een meisje, dan mag ze
blijven leven.’ 17 Maar de vroedvrouwen hadden ontzag voor God en
deden niet wat de koning van Egypte hun had opgedragen: ze lieten
de jongetjes in leven. 18 Daarom ontbood de koning de
vroedvrouwen. ‘Wat heeft dit te betekenen?’ vroeg hij hun. ‘Waarom
laat u de jongens in leven?’ 19 De vroedvrouwen antwoordden de
farao: ‘De Hebreeuwse vrouwen zijn anders dan de Egyptische: ze
zijn zo sterk dat ze hun kind al gebaard hebben voordat de
vroedvrouw er is.’ 20 God zegende het werk van de vroedvrouwen,

zodat het volk zich sterk uitbreidde. [21] En omdat de vroedvrouwen ontzag voor God hadden, schonk hij ook aan hen nakomelingen. [22] Toen gaf de farao aan heel zijn volk het bevel om alle Hebreeuwse jongens die geboren werden in de Nijl te gooien; de meisjes mochten in leven blijven.

Psalm 42: 1 en 7 (Even als een moede hinde)

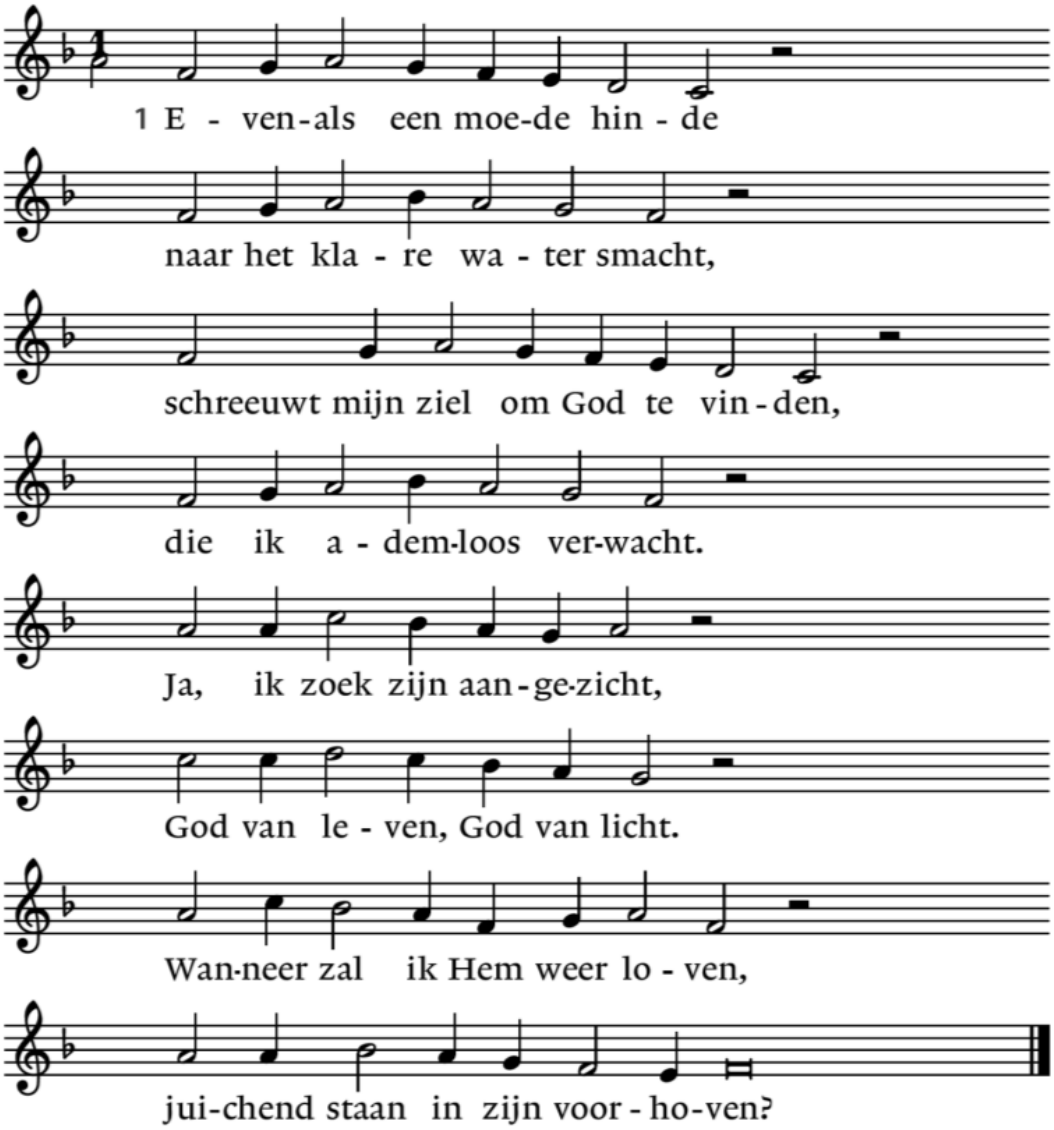

7 Hart, onrustig, vol van zorgen,
vleugellam geslagen ziel,
hoop op God en wees geborgen.
Hij verheft wie nederviel.
Eens verschijn ik voor de Heer,
vindt mijn ziel het danklied weer:
Hij, mijn God, Hij heeft mijn leven
altijd aan de dood ontheven.

Schriftlezing: Mattheus 5: 17-26

17 Denk niet dat ik gekomen ben om de Wet of de Profeten af te
schaffen. Ik ben niet gekomen om ze af te schaffen, maar om ze tot
vervulling te brengen. 18 Ik verzeker jullie: zolang de hemel en de
aarde bestaan, blijft elke jota, elke tittel in de wet van kracht, totdat
alles gebeurd zal zijn. 19 Wie dus ook maar een van de kleinste van
deze geboden afschaft en aan anderen leert datzelfde te doen, zal
als de kleinste worden beschouwd in het koninkrijk van de hemel.
Maar wie ze onderhoudt en dat aan anderen leert, zal in het
koninkrijk van de hemel in hoog aanzien staan. 20 Want ik zeg jullie:
als jullie gerechtigheid niet groter is dan die van de schriftgeleerden
en de farizeeën, zullen jullie zeker het koninkrijk van de hemel niet
binnengaan.
21 Jullie hebben gehoord dat destijds tegen het volk is gezegd:
“Pleeg geen moord. Wie moordt, zal zich moeten verantwoorden
voor het gerecht.” 22 En ik zeg zelfs: ieder die in woede tegen zijn
broeder of zuster tekeergaat, zal zich moeten verantwoorden voor
het gerecht. Wie tegen hen “Nietsnut!” zegt, zal zich moeten
verantwoorden voor het Sanhedrin. Wie “Dwaas!” zegt, zal voor het
vuur van de Gehenna komen te staan. 23 Wanneer je dus je
offergave naar het altaar brengt en je je daar herinnert dat je broeder
of zuster je iets verwijt, 24 laat je gave dan bij het altaar achter; ga je
eerst met die ander verzoenen en kom daarna je offer brengen. 25
Leg een geschil snel bij, terwijl je nog met je tegenstander onderweg
bent, anders levert hij je uit aan de rechter, draagt de rechter je over
aan de gerechtsdienaar en word je gevangengezet. 26 Ik verzeker je:
dan kom je niet vrij voor je ook de laatste cent betaald hebt.

l. Woord van de Heer
g. WIJ DANKEN GOD.

Lied: Bekleedt u met de nieuwe mens *(Tussentijds 84; t. Tom Naastepad, m. John Bacchus Dykes)*

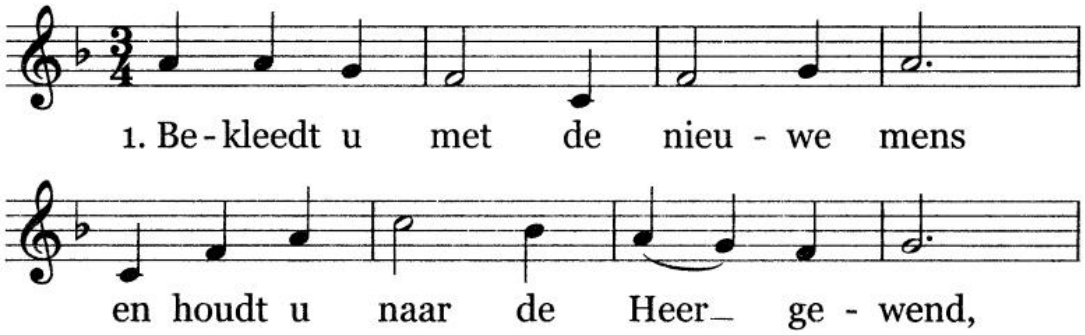

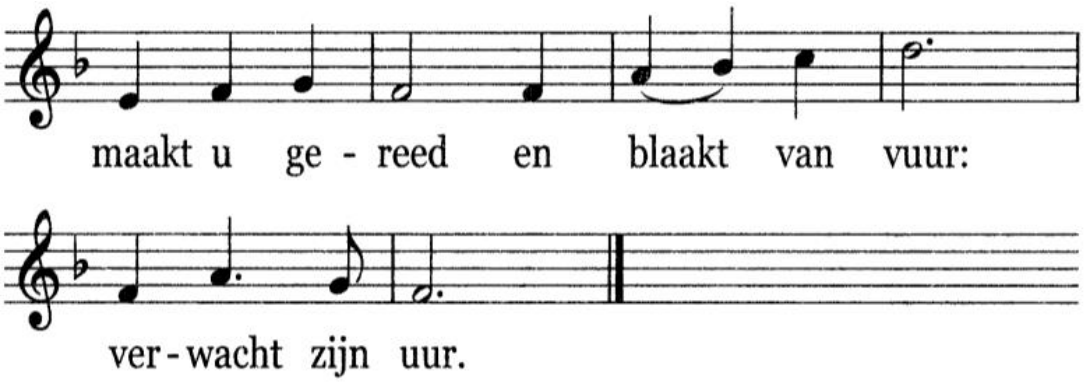

2 Legt daarom alle leugen af,
al wat bederft, is voor het graf,
maar doet van die is opgestaan,
de waarheid aan

3 Wij zijn elkanders hart en hand
op weg naar het beloofde land;
verdraagt en steunt de zwakken maar,
vergeeft elkaar.

4 En gaat niet toornig in de nacht,
maar laat de vrede als een wacht
uw slaap verlichten; in uw droom
gaan eng'len om.

Uitleg en overdenking

Stilte

Orgelspel

Lied 119a: 1, 2 en 4 (Uw woord omvat mijn leven)

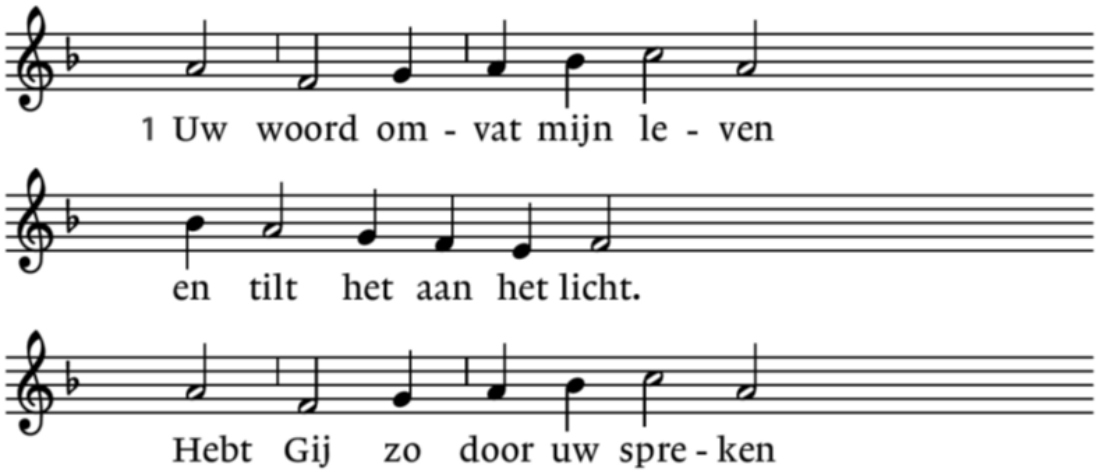

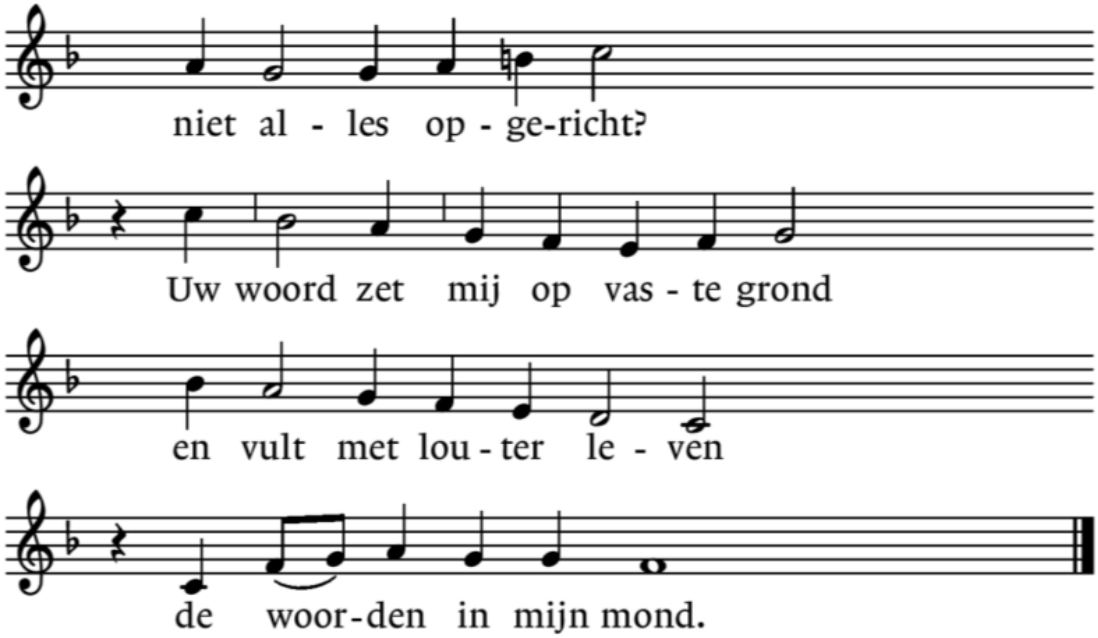

2 Op U laat ik mij voorstaan,
ik ben aan U gehecht.
Waar Gij betrouwbaar voorgaat
ontvouwt zich weer een weg.
De paden die ik zelf bedacht
zijn doelloos doodgelopen.
Zij voerden in de nacht.

4 God, laat mij nooit verliezen
de vreugde om uw woord,
de moed mijn weg te kiezen
waar ik uw voetstap hoor.
En overtuig mij dag aan dag
dat Gij mij hebt geroepen,
ja, dat ik leven mag!

GEBEDEN EN GAVEN

Dankgebed en voorbeden
Stil gebed

Onze Vader

Onze Vader die in de hemelen zijt,
uw Naam worde geheiligd;
uw Koninkrijk kome,
uw Wil geschiede op aarde zoals in de hemel.
Geef ons heden ons dagelijks brood;
en vergeef ons onze schulden,
zoals ook wij onze schuldenaars vergeven.
En leid ons niet in verzoeking,
maar verlos ons van de boze,
want van U is het Koninkrijk
en de kracht en de heerlijkheid in eeuwigheid. Amen.

Mededelingen door de ouderling van dienst

Inzameling van de gaven voor diaconie en kerk, de derde collecte is bestemd voor de Kledingbank Doetinchem..

Orgelspel: Freu dich sehr, o meine Seele, *G.A. Homilius*

Wij gaan staan

Slotlied: lied 974: 1, 3 en 5 (Maak ons uw liefde, God, tot opmaat)

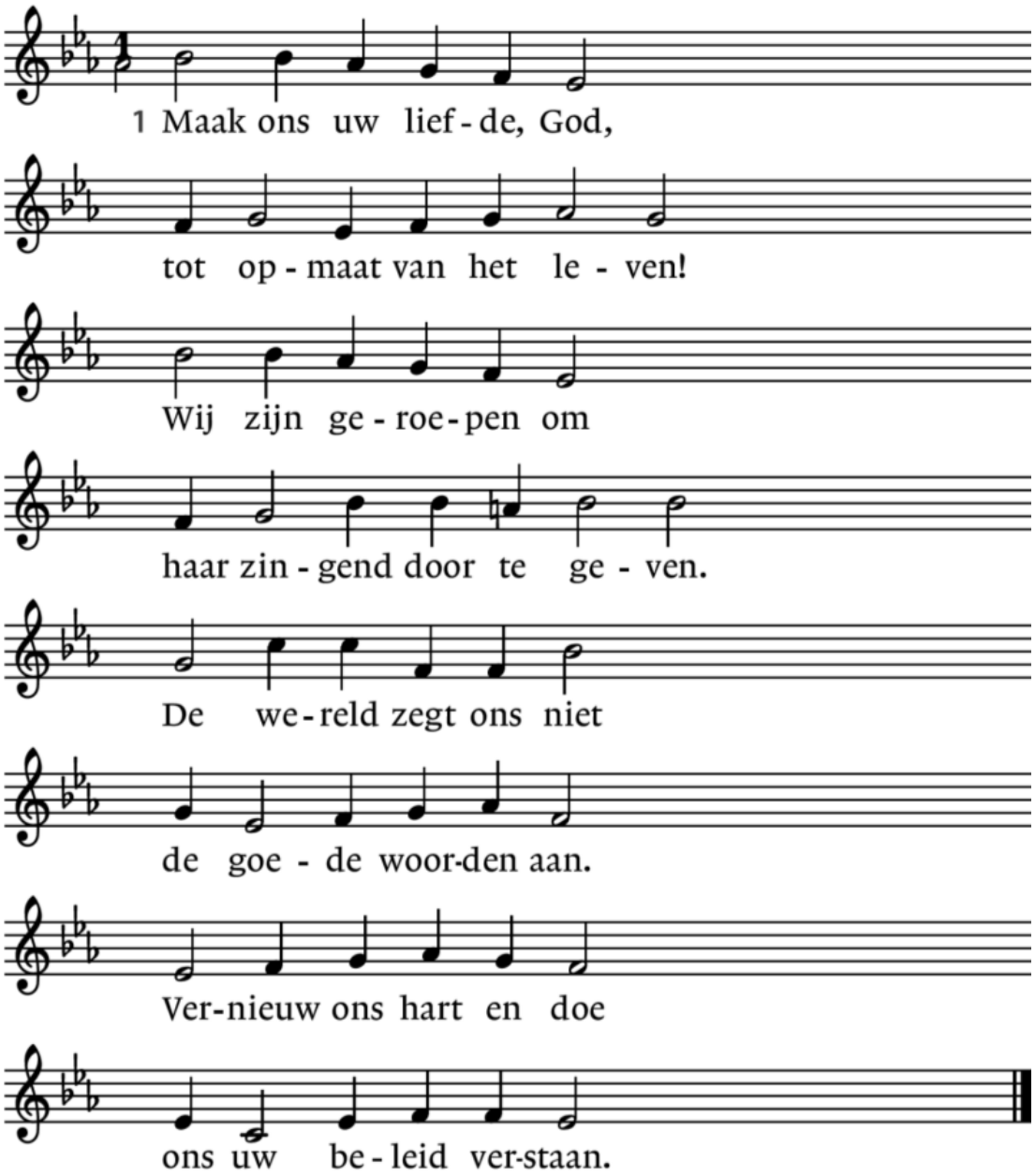

2 Elkaar bidden wij toe:
volhard in het geloven,
verlies uw vreugde niet
en kom uw pijn te boven.

Laat lichten uw gezicht
over de duisternis
waarin de ander in
gemis gevangen is.

4 God, laat geen mensenkind
uit uw ontferming vallen.
Weer met uw ruime hart
het kwade van ons allen.

Gij zijt te goeder trouw
geweest van het begin.
Vasthoudend blijft Gij tot
uw liefde overwint.

UITZENDING EN ZEGEN

Uitzending

Zegen: Lied 430

v. Bevelen wij elkaar in de hoede van de Eeuwige;
zegene ons de grote naam!

Refrein allen: (2x)

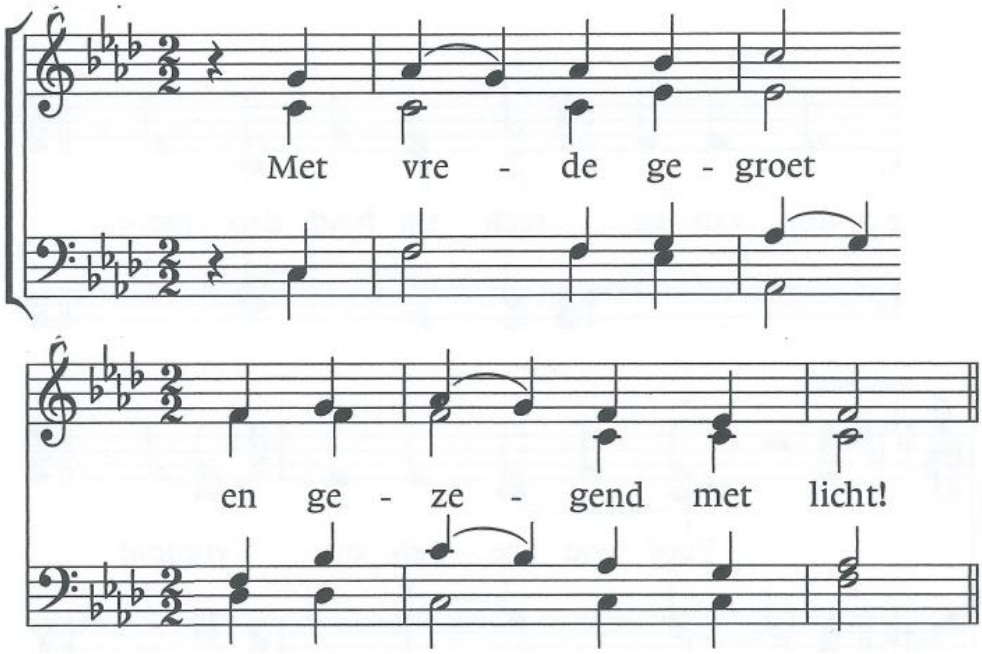

v. Het licht van Gods ogen gaat over u op!
De zon van zijn vrede als een nieuwe dag!

Refrein allen: (2x)

Orgelspel: Toccata in c-moll, *J. Pachelbel*

Achter in de kerk kunnen we elkaar ontmoeten, er staat koffie, thee en limonade klaar. Welkom!